

FORO CIUDADES INCLUYENTES, COMUNIDADES SOLIDARIAS

Quito, Ecuador 03 - 05 de mayo, 2022



Foro Internacional Ciudades Incluyentes

“Por un Quito incluyente, solidario y sostenible”

03 al 05 de mayo del 2022

Modalidad Híbrida

1. Introducción

Las personas en situación de movilidad humana son nuevos actores de las ciudades y la evidencia demuestra que pueden contribuir significativamente a dinamizar su desarrollo económico, social y cultural beneficiando a las comunidades de acogida. Sin embargo, cuando el territorio receptor presenta deficiencias en la distribución de la prosperidad territorial y no se planifica y gestiona adecuadamente su integración socioeconómica en el territorio, incluyendo el acceso a derechos, bienes, servicios urbanos y oportunidades, pueden significar tensiones y desafíos adicionales exacerbando situaciones de discriminación, segregación, exclusión y pobreza en las ciudades.

Según la Plataforma Regional de Coordinación Interagencial para Refugiados y Migrantes de Venezuela (R4V) liderada por la Organización Internacional para las Migraciones (OIM) y el Alto Comisionado de las Naciones Unidas para los Refugiados (ACNUR), y compuesta por más de 150 organizaciones, para noviembre de 2021, más de seis millones de personas venezolanas habrían abandonado su país de origen debido a la crisis política, económica y social que se presenta en la República Bolivariana de Venezuela, de las cuales al menos 4.992.664 migraron a países de América Latina y el Caribe (ALC)¹.



Autoridades presentes – crédito foto UIDE

¹ Refugiados y migrantes de Venezuela en <https://www.r4v.info/es/refugiadosymigrantes>. Cifras a 24 de noviembre de 2021.

Diversos estudios, como los realizados por ONU-Habitat², CEPAL³, Banco Mundial⁴ y Banco Interamericano de Desarrollo⁵, señalan que la mayoría de los refugiados y migrantes se ubican en asentamientos informales o en barrios deteriorados de las ciudades de la región, compartiendo distintos tipos de carencias e informalidades (laboral, de acceso a servicios públicos, a vivienda adecuada, a salud y educación, etc.), con poblaciones de acogida ubicadas también en condición de pobreza y de marginalidad. Para el caso específico de Ecuador y a corte de noviembre 2021, la Plataforma R4V reporta la presencia de aproximadamente 508.935 venezolanos⁶.

Adicionalmente, dicha situación se ha complicado desde marzo de 2020, cuando los gobiernos de ALC establecieron cierres y otras medidas destinadas a detener la propagación de la pandemia por COVID-19. La crisis provocada por el impacto de estas medidas ha demostrado la escasa resiliencia a choques externos que tienen las ciudades cuando no controlan el nivel de inclusión de poblaciones vulnerables como las personas en situación de movilidad humana, así como de otros grupos con dificultades de acceso a derechos, servicios y oportunidades que debería brindar la ciudad a través de las políticas sociales y el ordenamiento territorial.

En este contexto, ACNUR, OIM y ONU-Habitat, desarrollan con el apoyo de la Unión Europea el proyecto “*Ciudades Incluyentes, Comunidades Solidarias*” en varios países y ciudades de ALC. Esta iniciativa se encami-

na a instalar capacidades en los gobiernos y comunidades locales para gestionar la integración, a partir de implementar acciones innovadoras desde una perspectiva de desarrollo que vincule a la prosperidad urbana a procesos de inclusión, transformando el reto en oportunidad.

La movilidad humana en la región presenta importantes retos para los gobiernos locales en materia de brindar condiciones que promuevan el acceso de refugiados y migrantes a los derechos fundamentales, sociales, económicos y culturales y el derecho a la ciudad. Brindar estas garantías implica considerar la estructura territorial, socioeconómica y cultural de la ciudad de manera integral para su adecuada gestión y gobernanza, así como la implementación de políticas, planes y proyectos que promuevan la integración de las comunidades refugiadas y migrantes, y de todos los otros grupos vulnerables, partiendo del supuesto que una ciudad incluyente para refugiados y migrantes es incluyente para todos.

Por lo anterior, los “*Foros Ciudades Incluyentes*” son una serie de espacios de diálogo integral y multi-actor por ciudad, que han iniciado su desarrollo en el primer semestre de 2022 y posteriormente de forma anual, que buscan socializar innovaciones urbanas, buenas prácticas y soluciones en las que están trabajando los territorios, hacia la construcción **de ciudades prósperas, sostenibles, más incluyentes y solidarias**, promoviendo sinergias con distintos actores del orden nacional, local, de la academia, el sector privado, la sociedad civil, entre otros.

² Perfiles de movilidad humana: Distrito Metropolitano de Quito - Ecuador, Bogotá: ONU-Habitat, ACNUR, OIM, 2021. HS Number: HS Number: HS/020/21S; ISBN Number (Series): 978-92-1-133388-6; ISBN Number: 978-92-1-132882-0

³ Por ejemplo, los trabajos: Dimensiones regional, local e individual de la migración venezolana: el caso de la frontera con Roraima – Brasil – (julio de 2020); Protección social y migración (agosto 2018); Panorama de la migración internacional en América del Sur (mayo de 2018); Panorama social de América Latina (noviembre de 2019)

⁴ Por ejemplo, los trabajos “Migración Venezuela y Perú: Una oportunidad para todos” (noviembre 2019); “Más allá de las fronteras: El éxodo venezolano” (abril 2019); “Migración desde Venezuela a Colombia: impactos y estrategia de respuesta en el corto y mediano plazo” (noviembre 2018); Retos y oportunidades de la migración venezolana en Ecuador (julio de 2020)

⁵ Por ejemplo: Migración en la región Andina: Impacto de la crisis y expectativas en el mediano plazo (junio de 2020); Percepciones sobre la migración venezolana: causas, España como destino, expectativas de retorno (julio de 2020);

⁶ GTRM - Ecuador | R4V

1.1. Aliados y organizadores

El Foro Internacional Ciudades Incluyentes “Por un Quito más incluyente, solidario y sostenible” tuvo lugar entre el 3 al 5 de mayo del 2022, en el Auditorio Marcelo Fernández de la Universidad Internacional del Ecuador – UIDE. Su organización estuvo a cargo de las agencias del Proyecto conjuntamente con la Dirección de Relaciones Internacionales del Municipio del Distrito Metropolitano de Quito - MDMQ, y la colaboración de la UIDE, a través de la carrera de Relaciones Internacionales.

De igual manera, el proceso de construcción de la visión de los niños, niñas y adolescentes de la UIT Cotocollao para ser expuesto y entregado a las autoridades del MDMQ, se contó con la colaboración y aportes de la Fundación de las Américas – FUDELA y de la directiva del Barrio Quito Norte, localizado en la UIT Cotocollao.



Equipo de estudiantes UIDE – crédito foto UIDE

1.2. Objetivo General

Generar, a través del *Foro Ciudades Incluyentes*, un espacio de diálogo, intercambio e incidencia sobre los desafíos y las oportunidades que tienen las ciudades para la implementación de soluciones de integración efectiva de todos sus habitantes, incluyendo los que se encuentran en situación de movilidad humana.

1.3. Objetivos Específicos:

- Conocer cómo están avanzando las ciudades y compartir las soluciones innovadoras que están implementando para facilitar la integración urbana de la población en situación de movilidad humana con vocación de permanencia en comunidades de acogida.
- Compartir experiencias entre países de la Región sobre cómo están avanzando las ciudades en la implementación de instrumentos de planeación urbana y de ordenamiento territorial, y su incidencia positiva en la atención integral e integración de la población vulnerable.
- Promover la reflexión y el debate acerca de los elementos transversales que se deben tener en cuenta para la inclusión de todas las poblaciones vulnerables en las ciudades, en especial de las personas en situación de movilidad humana en las ciudades en línea con los Objetivos de Desarrollo Sostenible (ODS) y la Nueva Agenda Urbana (NAU).
- Promover el desarrollo de capacidades locales en la formulación e implementación efectiva de políticas, planes y programas que fomenten la inclusión como factor de prosperidad y justicia social.
- Movilizar el apoyo de actores públicos, privados, nacionales e internacionales, para apalancar acciones concretas que promuevan la integración efectiva en los territorios, a partir de la priorización de acciones identificadas en el Plan de Intervención a Escala Territorial - PIET.
- Convocar apoyo y aliados a la iniciativa “Ciudades Incluyentes, Comunidades Solidarias” para la implementación del enfoque integral a la inclusión social y territorial en la región de ALC, como solución para ciudades más prósperas para todos, así como para apalancar las soluciones que están siendo adelantadas en cada uno de los territorios.

- Promover que más ciudades asuman el compromiso de ser territorios incluyentes, logrando el fortalecimiento de capacidades a nivel local que permita que las herramientas implementadas *superen* la vigencia de la iniciativa “Ciudades Incluyentes, Comunidades Sostenibles”.
- Abrir un espacio para las voces de los niños, niñas y jóvenes de Quito, para manifestar su posición frente a cómo entienden la integración y las acciones que pueden adelantar para contribuir a una ciudad más incluyente y próspera.

1.4. Temas priorizados

Los temas priorizados para el desarrollo del Foro Internacional Ciudades Incluyentes en el Distrito Metropolitano de Quito se centraron en abordar a través de las mesas virtuales técnicas el espacio público como factor de integración social; la protección y servicios para atender la movilidad humana; la inclusión socio-económica de la población en movilidad humana; y la sostenibilidad del territorio con temas como medio ambiente, discapacidad, igualdad de género, como

elementos que son parte de los dilemas de ciudades incluyentes.

De igual manera, en la modalidad presencial del tercer día, se llevó adelante el Panel de Alto Nivel, moderado por un delegado de la Universidad Internacional del Ecuador, y constituido por representantes de las instancias nacionales del gobierno que actúan y dan respuesta a la movilidad humana, como Ministerio de Relaciones Exteriores y Movilidad Humana; Asamblea Nacional; Defensoría del Pueblo; Consejo Nacional para la Igualdad de la Movilidad Humana; Ministerio de Desarrollo Urbano y Vivienda y desde el Municipio del Distrito Metropolitano de Quito, con la participación de la Secretaría de Inclusión Social.

El análisis se centró en las oportunidades y desafíos institucionales para la inclusión de personas en movilidad humana en el marco del desarrollo sostenible, a través del abordaje de dos elementos:

a. Políticas Públicas e Inclusión Socioeconómica (ODS 1, 8, 10 Y 11)





UNIÓN EUROPEA



**CIUDADES
INCLUYENTES**
COMUNIDADES SOLIDARIAS

Los refugiados y migrantes son nuevos actores de las ciudades y la evidencia demuestra que pueden contribuir significativamente a dinamizar su desarrollo económico, social y cultural beneficiando a las comunidades de acogida, sin embargo, cuando el territorio receptor presenta deficiencias en la distribución de la prosperidad territorial y no se planifica y gestiona adecuadamente su integración socioeconómica en el territorio, incluyendo el acceso a derechos, bienes, servicios urbanos y oportunidades, pueden significar tensiones y desafíos adicionales exacerbando situaciones de discriminación, segregación social, exclusión y pobreza en las ciudades.

Con este antecedente, los panelistas dieron respuesta a la pregunta: ¿Cómo asegurar la integración socioeconómica de la población refugiada y migrante en Ecuador, a partir de sus competencias?

b. Alianzas para hacer frente a la migración (ODS 17)

Ecuador participa en procesos consultivos regionales sobre migración, además, tiene acuerdos bilaterales para coordinar procesos migratorios, por ejemplo, con España, Bélgica, Chile, Perú y Argentina. Existen además memorandos de entendimiento sobre la migración con otros países, como Guatemala.

Así también, Ecuador trabaja formalmente con organizaciones de la sociedad civil para establecer agendas y políticas relacionadas con la migración. Por ejemplo, el Consejo Nacional de Igualdad para la

Movilidad Humana es el órgano responsable de monitorear la transversalidad de las políticas de movilidad humana en el país. Está compuesto por cinco representantes de la sociedad civil y cinco representantes del Ejecutivo, el Legislativo, la Judicatura, y la Defensoría del Pueblo.

En este sentido, los panelistas dieron respuesta a la pregunta: ¿qué acciones se pueden desarrollar para fortalecer estas alianzas que permitan robustecer las acciones, planes y/o programas orientados a personas en situación de movilidad?

1.5. Información de contexto que se considere pertinente

Como actividades pre-foro se desarrollaron tres jornadas de trabajo con NNA de la UIT Cotacollao, uno de los territorios en el que el proyecto se ejecuta, para que su voz sea escuchada en el tercer día del Foro, y tuvieron la oportunidad de exponer su visión respecto de la inclusión, solidaridad y sostenibilidad.

Así mismo, se realizó una mesa institucional para presentar el resultado del Plan de Intervención a Escala Territorial de Cotacollao y acordar acciones conjuntas para su implementación. Esta mesa se desarrolló de manera presencial en la jornada matutina del segundo día, y contó con la participación y aportes de los delegados de las diferentes secretarías y áreas administrativas del Distrito e invitados especiales de cooperación, academia, sector privado, organizaciones de la sociedad civil y beneficiarios del proyecto.



Proceso de construcción de la Declaración de Acciones de NNA por un Quito más incluyente, solidario y sostenible





UNIÓN EUROPEA



CIUDADES INCLUYENTES
COMUNIDADES SOLIDARIAS

2. Resumen del evento

El Foro se desarrolló entre el 3 al 5 de mayo, a través de varios espacios programados tanto en formato virtual como presencial. Los espacios virtuales fueron ejecutados en dos jornadas los días 3 y 4 de mayo, dedicadas a mesas temáticas virtuales en las que se analizaron diferentes aspectos para la integración de la población en movilidad humana y de la comunidad de acogida.

Las jornadas desarrolladas como mesas virtuales llegaron a recibir en las cuatro mesas propuestas a 259 participantes, se ejecutaron dos por jornada, y sus temáticas se plantearon de la siguiente manera:

• Mesa 1: Espacio público como factor de integración social

El objetivo de esta mesa fue abordar e identificar acciones concretas que puedan contribuir a alcanzar los retos planteados para las intervenciones de espacio público; así

como, soluciones o aportes concretos desde cada sector participante (privado/sociedad civil/academia) para, atender y extender el desarrollo de la iniciativa planteada a más sectores de la ciudad respecto de las intervenciones en espacio público.

Esta mesa consideró dos momentos de diálogo. Un primer momento llevado adelante mediante presentaciones de experiencias locales e internacionales sobre el espacio público como factor de integración social. Para lo cual, se contó con la participación de conferencistas nacionales e internacionales invitados y la mesa de diálogo estuvo integrada por representantes de los beneficiarios del proyecto, academia, sector privado y organizaciones de la sociedad civil.

Habiendo sido una mesa virtual técnica, se contó con 83 participantes durante el desarrollo de las exposiciones e intercambio abierto.

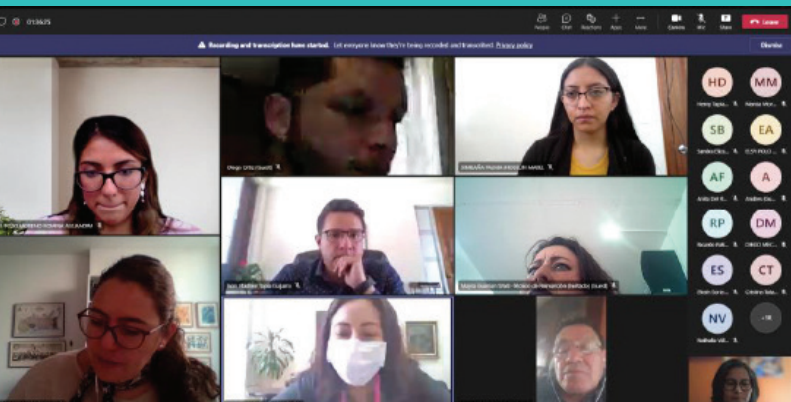

Las experiencias presentadas que abrieron el diálogo fueron:

• **Conferencia principal:** La experiencia de los Laboratorios Urbano como herramienta para la inclusión de la población en el diseño del espacio público”

Expositor: Arq. Iván Vladimir Tapia Guijarro, Secretario de Territorio, Hábitat y Vivienda, del Distrito Metropolitano de Quito

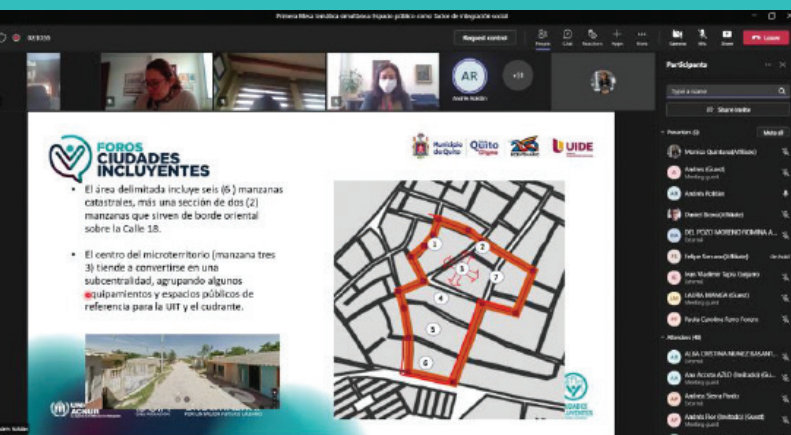

Como principales puntos abordados en esta conferencia, se determina que a través de la implementación de los Laboratorios urbanos se ha identificado estrategias operativas para mejorar el uso del espacio público en diferentes sectores de la ciudad, siendo el factor común: mal uso del espacio público que no reflejan desarrollo sostenible y atención al peatón y el uso urbano. Por lo cual se plantean estrategias de trabajo en base a conceptos de sostenibilidad, inclusión, calidad y acceso universal.

En conclusión, los laboratorios urbanos son espacios experimentales de fácil implementación para evaluar políticas públicas, que van ancladas al uso de herramientas de participación ciudadana, el diálogo y participación de la comunidad. Es fundamental entender el territorio y sus necesidades. Los laboratorios urbanos también proporcionan información que se traslada a indicadores para la toma de decisiones, las evaluaciones del territorio intervenido influyen en la toma de decisiones y construcción del hábitat.

Conferencias internacionales:

- Reactivando el espacio público en las comunidades de acogida

Conferencista: Sr. Andrés Roldán, *Punto Focal Barranquilla Proyecto CICS – ONU-Habitat*

- La Cuadra Bacana

Conferencista: Laura Manga, *Directora de la iniciativa La Cuadra Bacana, Colombia*

El urbanismo táctico permite maximizar el valor compartido del espacio público que junto con la inteligencia colectiva se genera nuevos significados de democracia. Nuevas dinámicas de cómo ejercer ciudad y que permite recuperar identidad y memoria histórica comunitaria y colectiva.

El segundo momento de esta mesa virtual, se desarrolló con un diálogo con delegados del sector privado, sector académico y representantes de la sociedad civil, conformados por:

- Melissa Santamaría, *Habitar Colectivo*
- Daniel Regalado, *Asociación Civil Venezuela en Ecuador*
- Juan Morejón, *Liga Barrial Quito Norte*
- María José Freire, *Docente Facultad de Arquitectura y Urbanismo, Universidad Central del Ecuador*

Los participantes del espacio de diálogo de esta mesa abordaron con cortas exposiciones desde su experiencia los dos elementos mencionados anteriormente. Finalmente, se dio paso a preguntas del público a esta mesa y se concretó las siguientes conclusiones:

Principales conclusiones de la mesa virtual:

- Complementar los laboratorios urbanos con la planificación a diferentes escalas, y con la articulación de diversos actores: sociedad civil, academia, sector privado.
- Difundir con la comunidad la normativa y los procesos en el Distrito Metropolitano de Quito en relación con el uso mixto y uso del espacio público.
- Levantar datos e interpretación de datos, co-creación y manual de utilización de espacios públicos, trabajo que puede ser desarrollado con todos los actores, y en especial con la academia a través del proyecto de vinculación con la sociedad.

• Mesa 2: Movilidad Humana desde la perspectiva Glocal

El objetivo de esta mesa fue abordar e identificar acciones concretas que puedan contribuir a alcanzar los retos planteados para el fortalecimiento de servicios para población en situación de movilidad humana; e, identificar soluciones o aportes concretos del sector privado/sociedad civil/academia para, atender e incluir a la población en situación de movilidad humana en los diferentes servicios provistos por cada sector.

De igual manera, esta mesa consideró dos momentos de diálogo. Un primer momento llevado adelante mediante presentaciones de experiencias locales e internacionales sobre la movilidad humana desde la perspectiva Glocal y los servicios proporcionados. Para lo cual, se contó con la participación de conferencistas nacionales e internacionales invitados y la mesa de diálogo estuvo integrada por representantes de los beneficia-



UNIÓN EUROPEA



**CIUDADES
INCLUYENTES**
COMUNIDADES SOLIDARIAS

rios del proyecto, academia, sector privado y organizaciones de la sociedad civil.

Habiendo sido una mesa virtual técnica, se contó con 42 participantes durante el desarrollo de las exposiciones e intercambio abierto.

Las experiencias presentadas que abrieron el diálogo fueron:

• Conferencia principal

Expositor: Soc. Francisco Fernando Sánchez Cobo, *Secretario de Inclusión Social, Municipio del Distrito Metropolitano de Quito*

Desde la Secretaría de Inclusión Social del Municipio del Distrito Metropolitano de Quito se han tomado diferentes acciones para el tratamiento de la migración con la finalidad de ofrecer atención eficiente y de calidad a las personas que se encuentran en situación de movilidad humana. Avances para el fortalecimiento de la política pública de movilidad humana en el Distrito Metropolitano de Quito.

• **Conferencia nacional:** Ciudades de acogida - MIES.

Expositora: *Viceministra del Ministerio de Inclusión Económica Social, Sra. Verónica Cando.*

El Servicio de movilidad humana que ha generado el Ministerio de Inclusión Económica y Social, cuenta con el programa denominado Ciudades de acogida, que se encuentra en 16 ciudades y trabaja con una cobertura de 8.000 personas gracias a diferentes herramientas como 21 convenios firmados con entidades cooperantes, un equipo técnico de 138 personas, una norma técnica que es el Acuerdo Ministerial 018/2021.

El servicio tiene como objetivo la implementación del servicio de atención a la población en contexto de movilidad humana, sin embargo, tiene un énfasis en niños, niñas y

adolescentes. de 12 a 17 años por un tiempo de 11 meses.

Atiende con el enfoque de derechos, género, intergeneracional, movilidad humana, territorialidad integral, interseccionalidad, además, respeta diferentes principios como interés superior del niño, igualdad y no discriminación, no separación de familias, participación, no revictimización, no devolución entre otros.

Estrategias de atención: Estrategias de orientación e información, atención humanitaria, atención psicosocial, asesoría legal, prevención de vulneraciones de derechos, coordinación interinstitucional e intersectorial que atribuya a la protección y garantía de sus derechos.

• **Conferencia internacional:** Red Centros IntegrHa-bitat

Expositor: *Isabel Tafur, ONU-Habitat países andinos*

La Red de Centros IntegrHa-bitat trabaja en la formulación de conceptos, fundamentos y casos de éxito reconocidos para visibilizar y difundir la propuesta de la conformación de una comunidad de práctica que beneficia a la población en movilidad humana. Es una iniciativa del Proyecto Ciudades Incluyentes, Comunidades solidarias.

• **Conferencia Internacional:** Centro de Integración Local para Migrantes. Barranquilla, Colombia.

Expositor: *Ingrid De La Pava Ladino, Secretaria de Gobierno Coordinadora en la Secretaría de Gobierno de Barranquilla*

El Centro de Integración Local para Migrantes trabaja bajo las siguientes premisas:

- Centralizamos y descentralizamos: punto focal para las organizaciones locales como barrios o puntos de asentamientos que brindan servicios a la población migrante venezolana.

- Movilizamos y cooperamos.
- Dialogamos y co-creamos.
- Integramos - articulamos.
- Innovamos y lideramos.

Buscan fortalecer acciones comunitarias de su público objetivo directo que es la población migrante, refugiada, apátrida y retornada, su público objetivo indirecto es la población de acogida.

Cuentan con un enfoque diferencial entre población femenina, gestantes y población con VIH/SIDA. Se ofrecen servicios de asistencia humanitaria, protección, atención psicosocial, regulación migratoria, salud, educación, inclusión social, planeación, orientación legal tanto a la población migrante como la venezolana.

Se observan diferentes resultados como la atención a núcleos familiares, atención y orientación telefónica durante cuarentena, apoyo de organizaciones de base comunitaria para llegar a territorios, entrega de kits de higiene, bioseguridad, ayudas alimentarias, efectivo, mercados entre otras.

El segundo momento de esta mesa virtual, se desarrolló con un diálogo con delegados del sector privado, sector académico y representantes de la sociedad civil, conformados por: un representante de la Comisión Étnica Afrocolombiana Internacional CEACI y por Natalia Encalada coordinadora académica de la UIDE.

Los participantes del espacio de diálogo de esta mesa abordaron con cortas exposiciones desde su experiencia los dos elementos mencionados anteriormente. Finalmente, se dio paso a preguntas del público a esta mesa y se concretó las siguientes conclusiones:

- Inclusión socioeconómica a las personas en movilidad humana.

- Modelos de servicios de atención eficiente para garantizar una respuesta positiva como un sistema eficiente con intervenciones integrales
- Vinculación de la población local y las personas en movilidad humana.
- Generar ofertas articuladas de protección integral con servicios a nivel local e incluso a nivel nacional.
- Plan de movilidad humana con diferentes componentes como red de servicios, observatorios y casas para personas en movilidad humana.
- Ciudades de acogida
- Conformar centros que buscan un modelo de transformación, pero desde los barrios y comunidades visibilizando las buenas prácticas para que sean replicables.
- Atender dentro de la población a grupos de atención prioritaria con necesidades específicas con un enfoque diferencial.
- Datos compartidos: Trazabilidad de la atención brindada a personas en movilidad humana para evitar la duplicación de registro.
- Tener un registro articulado para visualizar cómo fueron atendidas las personas en movilidad humana.
- Mecanismos de transparencia y consulta de las poblaciones que se atienden en los diferentes programas.
- Cooperación de agentes y la academia para la proporción de información, recolección de datos, diagnósticos participativos para generar políticas públicas bajo metodologías eficientes y adaptables a los distintos contextos sociales.



UNIÓN EUROPEA



**CIUDADES
INCLUYENTES**
COMUNIDADES SOLIDARIAS

• Mesa 3: Camino hacia la inclusión socio-económica

El objetivo de esta mesa fue abordar e identificar acciones concretas que puedan contribuir a alcanzar los retos planteados para la inclusión socio-económica para población en situación de movilidad humana e identificar soluciones o aportes concretos del sector privado/sociedad civil/academia para, la inclusión socio-económica de la población en movilidad humana en los diferentes servicios provistos por cada sector.

De igual manera, esta mesa consideró dos momentos de diálogo. Un primer momento llevado adelante mediante presentaciones de experiencias locales e internacionales sobre el camino hacia la inclusión socio-económica. Para lo cual, se contó con la participación de conferencistas nacionales e internacionales invitados y la mesa de diálogo estuvo integrada por representantes de los beneficiarios del proyecto, academia, sector privado y organizaciones de la sociedad civil.

Habiendo sido una mesa virtual técnica, se contó con 77 participantes durante el desarrollo de las exposiciones e intercambio abierto.

Las experiencias presentadas que abrieron el diálogo fueron:

- **Conferencia local:** Contexto de la problemática: empleo y mejoramiento de calidad de vida y Caso CONQUITO

Conferencistas: Fernanda Suárez, *Delegada de la Corporación de Promoción Económica (CONQUITO)* y María Solís, *Coordinadora de Capacitación y Medios de Vida de Conquito*

CONQUITO es una corporación privada sin fines de lucro. Visto que en la actualidad la coyuntura de empleo se ha visto afectada, manifestándose en cierre de negocios, restricciones de movilidad, incremento de

la pobreza, se ha planteado tres estrategias para el período 2022 – 2030:

- 1. Sostenibilidad:** Se refiere a la adaptación y fortalecimiento institucional y de economía circular.
- 2. Productividad:** Generación y potenciamiento de actividades de los actores de los ecosistemas con quienes trabajamos.
- 3. Innovación:** Se refiere a la creación de redes de transferencia. Proyecto IQ - proyecto de innovación.

El proceso de implementación para favorecer el fortalecimiento de iniciativas de empleabilidad enfrenta diversos desafíos, relacionados con:

- **Concertación:** Una colaboración conjunta permite tener mejores resultados. También una optimización de recursos económicos.
- **Política local:** Se tiene varios ejes para fortalecer la productividad, empleo e innovación.
- **Condiciones:** Fortalecer las condiciones de acceso a medios de vida. Tener un sistema centralizado de información. Mejorar el acceso para las personas a proyectos que tienen varias entidades para mejorar el servicio.
- **Gestión de información:** es necesario que sea válida y con un levantamiento de estadísticas adecuado. Para intervenir de mejor manera con los proyectos que se desarrollan.

Con estos desafíos, CONQUITO lleva adelante proyectos que cuentan con el apoyo de la cooperación internacional, como UIO Integra en colaboración con USAID y World Council y GENERA en colaboración con la Cooperación española.

Estos proyectos procuran mejorar el acceso tanto a la población local como en movilidad humana de nacionalidad venezolana a oportunidades laborales y herramientas para potenciar sus emprendimientos e inserción en el mercado laboral.

• **Conferencia internacional:** “Ciudades incluyentes: emprendimiento”

Conferencista: Yris Brito, *Delegada de la Gobernadora de la provincia de San Cristóbal de República Dominicana.*

El desarrollo económico es muy importante para la generación de oportunidades de integración a la vida de las ciudades, y en este proceso que se acompaña con el apoyo de la UE, ACNUR, OIM, ONU-Habitat se han generado alternativas para el crecimiento sostenible de emprendimientos de hermanos venezolanos y dominicanos.

En el marco de este proceso se abordan elementos para que su desarrollo se concrete:

- **Financiera:** La mayoría de los emprendedores conocen lo que quieren colocar en el mercado y luego desarrollan el producto, pero no tienen la experiencia sobre el desarrollo y crecimiento de su emprendimiento. Se hace un diagnóstico de las oportunidades de mejora para fortalecerlos y que puedan manejar los ingresos, gastos, costos de producción y cómo no impactar al medio ambiente.

- **Formalización:** Cuáles son las obligaciones legales para formalizar su emprendimiento.

- **Marketing Digital:** Posicionamiento en el mercado. Cómo desarrollar un plan de marketing estratégicamente.

Las principales lecciones aprendidas se pueden definir en:

- Integración entre dominicanos y venezolanos. El uno ayuda al otro y se hace una

vinculación. Los hermanos venezolanos también han hecho una diversificación de sus productos.

- Se conoce la historia y experiencias de los migrantes. Cuando tenían estabilidad económica y cuando llegaron a República Dominicana. Ellos se sienten útiles al producir un servicio mientras se integran y fortalecen lazos.
- Reconocimiento de las diferentes culturas entre dominicanos y venezolanos.
- Sensibilización con la realidad de cada ser humano y aprender de la experiencia de cada emprendedor.
- Apego al trabajo en equipo.
- Reconocer que existen organismos que se preocupan por el bienestar de la humanidad como la Gobernación de San Cristóbal y OIM.

Esto se refleja en resultados que permiten realizar mejoras al programa en:

- Fortalecer la comprensión del registro de sus ingresos y costos de producción.
- Generación de empleo con la satisfacción de la demanda del mercado.
- **Cohesión público-privado:** Hay seguimiento a los emprendedores. Se llevan mecanismos de medición donde pueden controlar con indicadores la evolución de su emprendimiento.
- **Conferencia nacional:** Camino hacia una inclusión socio-económica

Expositor: Verónica Escobar, *FUDELA*

Todo el tema de la migración sigue siendo un desafío para todos. Las ciudades incluyentes necesitan de sinergias. El mundo sigue afrontando algunos desafíos. Más de 500 mil personas han salido de Venezuela. Uno de los principales grupos con los que



UNIÓN EUROPEA



**CIUDADES
INCLUYENTES**
COMUNIDADES SOLIDARIAS

FUDELA trabaja con venezolanas. Más del 70% se queda en la ciudad de Quito.

Cuando hablamos de inclusión hay que estudiar un círculo vicioso. Es imposible generar una estrategia de inclusión sin entender los peligros que hay para la gente excluida social y económicamente, puesto que se genera desempleo, inseguridad, violencia, pobreza, adicciones y exclusión.

A través de FUDELA se busca transformar la vida de las personas pues su modelo de intervención se centra en las personas, para quienes se trabaja para generar inclusión y generación de oportunidades; prevención y protección y empoderamiento de las capacidades, a través de:

- Formación y educación.
- Inserción laboral y emprendimiento e inclusión educativa.
- Fortalecimiento de capacidades sociales.
- Buen uso del tiempo libre.

Entre sus principales áreas de atención a los más de 600 beneficiarios, se atiende en el sector de:

• **COHESIÓN SOCIAL:**

- Protección comunitaria.
- Desarrollo de capacidades para ser sus propios líderes y gestores de cambio.
- Encuentros participativos entre: población en MH.
- Formación de mujeres lideresas: Llegar con actividades diferentes.
- Implementación de carteleras informativas.

- Caracterización sociodemográfica de los diferentes barrios de intervención. Así se establece un puente entre oferta y demanda.

• **INTEGRACIÓN ECONÓMICA**

- Procesos de formación y capacitación técnica: El enfoque es en oficios de acuerdo con la demanda de cada una de las unidades de intervención. Oficios más recurrentes: Servicio al cliente, soldadura, mecánica automotriz.
- Procesos de formación y capacitación de emprendimiento: Generación y mejora de planes de negocio. No todos tienen sus documentos en regla, pero hay que buscar opciones.

• **Presentación de experiencia práctica de emprendimientos**

Representante del grupo de emprendedoras en Cotacollao, Sra. Mery Espinoza - venezolana.

Su proyecto está enfocado en mujeres vulnerables. Se realizan empaquetados, pero también tienen productos de verduras para sopa, de ensaladas, y pizza. Para el inicio del proyecto, se

encontró un espacio para el procesamiento de los productos. Se ayudó con herramientas y cuenta con acompañamiento permanente. Hay capacitación y talleres: marketing digital, liderazgo, etc.

De su emprendimiento puede beneficiar a 12 madres de población vulnerable de la UIT y FUDELA; a través de espacios en ferias y que ha incidido en el desarrollo económico de toda la comunidad.

El segundo momento de esta mesa virtual, se desarrolló con un diálogo con delegados del sector privado, sector académico y representantes de la sociedad civil, confor-

mados por delegado de CONQUITO; Jose Luis Scotto de Fundación Takuna; Daniela Garcés, como docente de la UIDE; Edith Paredes, FUDELA; Blanca Ortiz- Corporación Ecuatoriana de Movilidad Humana.

Los participantes del espacio de diálogo de esta mesa abordaron con cortas exposiciones desde su experiencia los dos elementos mencionados anteriormente. Finalmente, se dio paso a preguntas del público a esta mesa y se concretó las siguientes conclusiones:

- Pensar en ciudades que sean incluyentes debe tener un enfoque multifactorial. No se incluye a la academia en ninguno de los proyectos. La academia es promotora de innovación y conocimiento. Se debe aprovechar el conocimiento que genera, ya que produce investigación y vinculación con la sociedad. Se deben generar experimentos sociales con la academia.
- Es necesario pasar por una situación de regularización. Son muy limitadas las oportunidades para la población que no está regularizada.
- Por otro lado, no se están respetando los derechos laborales. Se debe realizar una alianza estratégica para respetar los derechos laborales. También se necesita apoyo del gobierno para generar un espacio de trabajo.
- Se coincide en la necesidad de una política pública para las personas de movilidad humana. Se deben mapear las diferentes iniciativas para unir esfuerzos y plantear mejores iniciativas. Se deben reunir las investigaciones que existan.
- Es necesario preparar a las personas receptoras de migrantes para evitar conflictividad, y generación de discriminación o eventos xenofóbicos. Preve-

nir los riesgos a los que se enfrentan los migrantes como violación de menores.

- Garantizar mayor inclusión y formalización de las gestiones necesarias para integrar a la población venezolana en el sistema laboral. Tomar en cuenta las particularidades de las familias afectadas para cubrir necesidades específicas.
- Generar una mesa en la que se evidencien resultados y medidas que han resultado efectivas para mejorar situación de migrantes.
- Se necesita fortalecer las relaciones entre los actores e instituciones involucradas para mejorar las capacidades de respuesta y eliminar por completo las aún existentes dificultades y estereotipos con los que se relaciona a los migrantes.

• Mesa 4: Dilemas para convertirse en ciudades sostenibles e incluyentes

El objetivo de esta mesa fue abordar e identificar acciones concretas que puedan contribuir a alcanzar los retos planteados para integrar a la población en situación de movilidad humana en el desarrollo sostenible de la ciudad e identificar soluciones o aportes concretos del sector privado/sociedad civil/ academia para, conseguir su integración y trabajar en cada uno de los dilemas propuestos (medio ambiente, discapacidad, igualdad de género).

De igual manera, esta mesa consideró dos momentos de diálogo. Un primer momento llevado adelante mediante presentaciones de experiencias locales e internacionales sobre estos dilemas, y que deben ser considerados para la sostenibilidad. Para lo cual, se contó con la participación de conferencistas nacionales e internacionales invitados y la mesa de diálogo estuvo integrada por representantes de los beneficiarios del proyecto,

academia, sector privado y organizaciones de la sociedad civil.

Habiendo sido una mesa virtual técnica, se contó con 57 participantes durante el desarrollo de las exposiciones e intercambio abierto.



Las experiencias presentadas que abrieron el diálogo fueron:

- **Conferencia local:** Ciudad inclusiva, desde el enfoque de ambiente y género en el Distrito Metropolitano de Quito.

Expositora: María Augusta Montalvo - *Directora de Políticas Públicas de la Secretaría de Ambiente del Municipio del Distrito Metropolitano de Quito*

Su exposición se centró en la participación y visión dada a las mujeres desde lo ambiental, en la que son consideradas tanto como administradoras cotidianas del ambiente, por su rol de educadora y soporte; como soporte ambiental, tanto por los recursos económicos o variable demográfica y también son excluidas de dinámicas ambientales. Dándose cambios a partir de las últimas convenciones desde París, en que se empieza a tratar con fuerza el enfoque de géne-

ro. Por lo cual, se piensa en la interacción mujer-género-ambiente como una forma y quehacer de la política ambiental para fomentar:

- Participación con especificidad de las mujeres.
- Equidad en la distribución de recursos
- Ampliar hacia un enfoque de salud y ecosistemas a nivel rural.

- **Conferencia local:** Movilidad de las personas con discapacidad en el Distrito Metropolitano de Quito.

Expositor: Sr. Ricardo Pozo, *Secretario de Movilidad del Municipio del Distrito Metropolitano de Quito*

A la Secretaría de Movilidad le corresponde promover la movilidad sostenible, incluyendo a la movilidad inclusiva. Esta promoción busca integrar al activismo urbano para lograr la implementación de acciones específicas con una lógica de abajo hacia arriba. Es importante que desde la actualidad se comience a planificar las ciudades pensando en que las minorías vulnerables (personas adultas mayores; personas con discapacidad; niños y niñas; etc.) se transformarán en mayorías, e integrar la accesibilidad universal, con un objetivo donde se diseñe para todos. En este sentido, los sistemas de acceso deben ser diseñados para todos, sin diferenciar entre personas con y sin discapacidad.

Las ciudades son centros de aglomeraciones poblacionales producto de migraciones. Es necesario que se genere una planificación amigable para las personas en movilidad humana, ya que la movilidad es un derecho humano.

- **Conferencia internacional:** Lineamientos para la construcción de ciudades sostenibles e incluyentes - Experiencias locales desde el urbanismo ciudadano.

Expositora: Héliida Quispe – *Analista senior de “Lima cómo vamos”*

Se busca implementar y crear espacios seguros, inclusivos, sostenibles e incluyentes a través del urbanismo ciudadano. Se plantea los siguientes lineamientos para generar y construir ciudades sostenibles e incluyentes:

- Planificar nuestras ciudades atendiendo las necesidades de los más vulnerables.
 - Identificar, diseñar e implementar procesos y proyectos con la participación de la población.
 - Articular medidas de la mano los diversos actores locales y territoriales.
 - Motivar modos de transporte sostenible y prácticas que reduzcan la degradación ambiental.
 - Dotar de espacios públicos abiertos en distintos puntos de la ciudad a fin de motivar la integración comunitaria.
 - Prevenir situaciones de violencia en el espacio público, xenofobia, mediante campañas de comunicación con enfoque de derechos humanos y justicia e información clara para denunciar y sancionar oportunamente.
 - Motivar procesos de participación ciudadana efectiva mediante canales masivos de comunicación.
 - Pilotear y replicar iniciativas en función de los resultados de una evaluación cualitativa y cuantitativa.
- **Conferencia local:** La voz de los jóvenes en situación de movilidad humana y su aporte en la sostenibilidad

Expositor: Danilo Manzano - *Diálogo Diverso (Sociedad Civil)*

Necesita actualización de enfoques, ya que la juventud es diversa. Se debe analizar desde un enfoque de interseccionalidad, pensar en una sola juventud es un error adultocéntrico. Cuando se habla de las juventudes que habitan en la ciudad de Quito, no solo están los ciudadanos sino también las personas que viven en la centralidad y la periferia del Cabildo. Existen grupos de juventudes LGBTIQ+, urbanas y migrantes, entender a estos grupos permitirá mejorar las estrategias para mitigar las formas de exclusión y discriminación.

El expositor hace una llamada para que se involucre a voces diversas, una participación ciudadana que no comulga con su ideología política. Es un momento crucial para que el futuro de la ciudad de Quito, y los diferentes países firmantes de la Nueva Agenda Urbana, tenga un involucramiento de personas diversas.

En el siglo XXI el enfoque de diversidad es lo justo, no se puede permitir la discriminación por buscar la visibilidad de grupos vulnerables. Por esto, tiene que haber una proyección a largo plazo, con mecanismos importantes, incorporando al sector privado y la cooperación internacional. Los tomadores de decisiones necesitan incorporar a las juventudes desde un enfoque de diversidad.

El segundo momento de esta mesa virtual, se desarrolló con un diálogo con delegados del sector privado, sector académico y representantes de la sociedad civil, conformados por Sra. María Montalvo, Directora de Políticas Públicas de la Secretaría de Ambiente del MDMQ; Alexandra Maldonado, Fundación Las Reinas Pepiadas; Daniel Barragán, Centro Internacional de Investigaciones sobre Ambiente y Territorio - CIAT, Universidad de Los Hemisferio; y, María Teresa Donoso, Gerente de Accesible Cía. Ltda.

Los participantes del espacio de diálogo de esta mesa abordaron con cortas exposiciones desde su experiencia los dos elementos

mencionados anteriormente. Finalmente, se dio paso a preguntas del público y se concretó las siguientes conclusiones:

- Es necesario ser una comunidad que acoja a las personas de movilidad humana, en especial a mujeres
- Considerar a los migrantes como nuevos ciudadanos, pensando que ellos y ellas van a habitar el territorio de un futuro.
- Hacer algo desde el lugar de que ocupamos, desde no vulnerar el derecho de estas personas en las calles.
- Quito es una ciudad compleja, y dar soluciones a sus problemáticas no es sencillo, pero desde la academia, las universidades pueden aportar a varios problemas con tres funciones: formación de personas, vinculación con la sociedad y la investigación. Estas últimas pueden crear espacios de oportunidad para realizar acciones que promuevan sostenibilidad, mejoramiento de la movilidad humana e inclusión.
- La información tiene que estar a disposición de las ciudades, en articulación con otros actores, para que se creen soluciones como propuestas y políticas públicas.
- Con el gobierno abierto, con planes de acción se puede rescatar problemáticas y necesidades de las personas. La inclusión y la movilidad humana no está relevado en los planes de acción aún. Los modelos de gestión pública implican partir de las necesidades de las personas.
- Atender las necesidades de acuerdo con los grupos de enfoque que se

trabaja para dar alternativas y soluciones concretas. Se debe incorporar de manera participativa y autónoma el marco étnico ya que esto se establece en acuerdos de paz. Es importante que las ciudades sean para todos.

- Es indispensable para el cumplimiento de la accesibilidad y diseño universal, que se integre el principio de transversalización, normativa y presupuesto en todo lo que tiene que ver con la ciudad.

• Foro CI -modalidad presencial

El tercer día del Foro CI se desarrolló en la presencialidad y se contó con la participación de autoridades nacionales, autoridades locales, academia, población beneficiaria del Proyecto CICS, y cooperación internacional, alcanzando una participación de 165 personas y con un soporte académico y estudiantil de la Universidad Internacional del Ecuador de alrededor de 60 personas adicionales.

En el acto de inauguración se contó con las palabras de bienvenida del Señor Rector de la UIDE; del señor Embajador de la Unión Europea; y los jefes de agencia que participan en el proyecto. Cada uno de ellos enfatizó la importancia del aporte de la migración al desarrollo de las ciudades y de los países, y que es necesario contar con procesos de integración de nivel social, económico con las comunidades de acogida.

Durante esta jornada se contó con una *conferencia magistral* dada por la Sra. Patricia Alata, de Lima Cómo Vamos, titulada **“El urbanismo y la movilidad humana, desafíos y oportunidades para las ciudades”**, con la cual se reconoce que la movilidad humana es un factor trascendental para el desarrollo, y cómo se lo aborda determinará las oportunidades generadas o los impactos que tenga. La historia humana está compuesta



*Patricia Alata, Lima Cómo Vamos – Conferencia magistral
Crédito Foto: UIDE*

por la movilidad, y actualmente en nuestra región es tanto un factor generador de retos y a su vez consecuencia de otros.

Esta conferencia dio la oportunidad para reflexionar sobre la manera en que se afronta la movilidad humana en nuestras ciudades, y que también tienen el reto de atender las necesidades reforzadas por la pandemia. Reflexionar también sobre si solo se puede ver la migración con el lente de un problema a atender y cómo podemos implementar explícitamente acciones a favor de la inclusión a nivel política pública.

Además, se desarrolló la presentación de resultados de las mesas temáticas efectuadas con anterioridad, para cerrar con la Declaración de Acciones de Quito hacia el Foro Urbano Mundial, en torno a ser una ciudad incluyente, solidaria y sostenible.

2. Llamado a la acción



Entrega de la Declaración de las Mesas Virtuales – Crédito foto UIDE

2.1. Propuesta de Declaración de Acciones desde el trabajo de las mesas virtuales técnicas

Como principales propuestas de acciones que surgen de las cuatro mesas virtuales técnicas, sus participantes y delegados de los diversos sectores de la academia, sector privado, sociedad civil, resolvieron presentar a la autoridad local los siguientes lineamientos de acciones para hacer de Quito, una ciudad más incluyente, solidaria y sostenible:

- Implementar laboratorios urbanos, coordinados por el Municipio del Distrito Metropolitano de Quito, sobre la base de estudios académicos cualitativos y cuantitativos, incluyendo de manera activa a la sociedad civil, academia, y sector privado. a su vez, que el municipio pueda sociabilizar las normas y procesos en relación con el uso mixto y uso del espacio público.
- Fortalecer el plan de movilidad humana a través de una red de servicios que garantice una respuesta sistémica eficiente y una intervención integral vinculando a la población en movilidad humana y a la población local, con enfoque prioritario en las niñas y los niños. Esta red incluiría a la academia, sociedad civil y gobierno nacional.
- Fomentar la asociación pública-privada, como parte de la estrategia del Distrito Metropolitano de Quito para facilitar el incremento de ofertas de plazas de trabajo regular y emprendimiento de las personas en movilidad humana en la capital del Ecuador.
- Exhortar al Municipio del Distrito Metropolitano de Quito para que elabore, dé seguimiento e implemente programas locales, con la participación de voces diversas, con enfoque intergeneracional.

2.2. Mesa Institucional presentación Plan de Intervención de Escala Territorial de la UIT Cotocollao y principales compromisos

En el marco del desarrollo de la **mesa institucional** en la que se realizó la presentación de los resultados del Plan de Intervención de Escala Territorial de la UIT Cotocollao, se determinó los siguientes elementos conclusivos:

- Estructurar líneas de investigación y desarrollar un programa de Doctorado/ Maestría sobre la “Integración social y territorial en contextos urbanos” con la Universidad Internacional del Ecuador.
- Consolidar el trabajo de los Laboratorios Urbanos de Quito como espacios físicos permanentes dentro del marco de la Red Global de Centros IntegrHa-bitat, construyendo sobre la experiencia que el proyecto ha desarrollado con Fudela, Casa Somos y las Casas Barriales como socios importantes del programa.
- Avanzar la estructuración de un Observatorio para la inclusión e integración territorial con base en el Marcador de inclusión urbana para contar con datos y evidencias para la toma de decisión, el monitoreo y medición de impactos de las acciones desde una perspectiva socioeconómica multisectorial y del desarrollo urbano.
- Fortalecimiento e incorporación de la visión de los niños en los modelos de ciudades incluyentes, a través de un socio como Fundación Telefónica.



Instantáneas de la Mesa Institucional PIET Cotocollao

2.3. Declaración de Acciones desde los Niños, Niñas y Adolescentes de la Parroquia Cotocollao

Finalmente, el Foro Internacional de Ciudades Incluyentes: Por un Quito incluyente, solidario y sostenible tuvo la oportunidad de escuchar de primera mano la declaración de acciones de NNA quienes, elaboraron un video del proceso de construcción de su visión y compromiso para Quito:

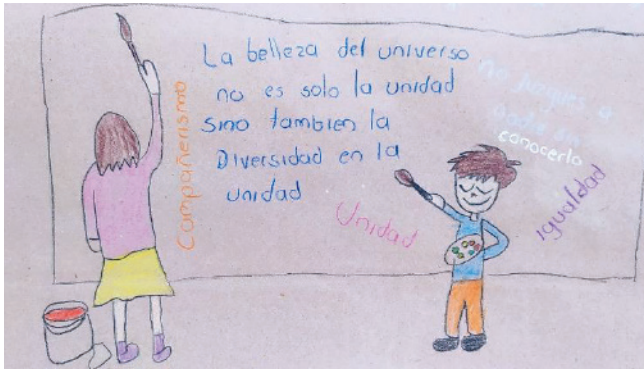

- Todos queremos trabajar por nuestra ciudad cuando seamos grandes, nos gustaría ser *activistas, líderes y lideresas activos que logren cambios positivos para transformar y mejorar lo que se requiera; hacer charlas reflexivas para aportar y disminuir la contaminación; para sensibilizar y evitar la discriminación y la violencia; para que seamos más incluyentes y solidarios con y en nuestra ciudad que es nuestra casa, pero también creemos que desde hoy, siendo niños y niñas, y adolescentes, podemos aportar a que Quito sea mejor, dando ejemplo con nuestras acciones para mejorar el ambiente, ser más amigable, proteger la naturaleza, extender la mano, reconocer que somos ciudadanos del mundo, para que sea un cambio en la vida diaria de nuestras comunidades.*

- Por lo anterior, los niños, niñas y adolescentes de Quito nos comprometemos a ser **SUPER HÉROES**, a ser **ciudadanos y ciudadanas del mundo forjando a través de valores y principios una sociedad más inclusiva. Nuestras acciones individuales y colectivas tienen un alto impacto para crear espacios de paz y de unión; a seguir opinando y alzar nuestra voz para transformar y contribuir con el fin de que cada ciudadano comprenda que "LA BELLEZA DEL UNIVERSO NO ES SOLA LA UNIDAD, SINO TAMBIÉN LA DIVERSIDAD EN LA UNIDAD"** y así lograr entre todos, un Quito incluyente, solidario y sostenible.

3. Sigüientes pasos

En relación con lo mencionado en el punto 2, se lograron compromisos concretos que incluyen la organización de futuros foros, la participación activa en el Foro Urbano Mundial y otros eventos de relevancia. Estos resultados refuerzan la continuidad de la iniciativa, generando un interés por parte de otras ciudades en replicar y participar en este tipo de encuentros.

En el marco de este primer foro del proyecto a nivel país y de la región, se continuará con el desarrollo del Foro Ciudades Incluyentes en la ciudad de Manta y se programa efectuarlo en la ciudad de Guayaquil.



Diálogo con la delegada de la Alcaldesa de Guayaquil



Instantáneas del proceso llevado con los NNA de Cotocollao